盛京時報
康德九年八月十九日
今日一大張
發行者 康德新聞社
東京銀座中央通三四
社長 奉天大和町田町九號
電話 一二三三 一二三四
電報 康德新聞社
電報掛 一二三五
廣告掛 一二三六
發行掛 一二三七
編輯掛 一二三八
庶務掛 一二三九
會計掛 一二三〇
營業掛 一二三一
電報 康德新聞社
廣告 一行(字)二十 每字五角
社長 一元七角
特別 一元五角
月分 一元七角
半月 一元四角
一月 二元
郵費 內地 一分 外地 二分
郵費 一回(字)一分
郵費 一回(字)一分
郵費 一回(字)一

登天墜地在此一舉
印度亟應當機立斷

國府林宣傳部長訪晤板垣司令官 披瀝援印度獨立決意

【南京十七日電】國民政府宣傳部長林柏生氏、與板垣司令官會見、關於印度獨立運動、被瀝所信、實無涉熱烈之支援、登誌其大要如下、

英國思及保守印度、乃為保全大英帝國、最上之方策也、而實際所有之結果、乃於世界擴大戰禍、徹頭徹尾國家及被壓迫民族之反抗心促進英國自身崩壞之速度耳、印度獨立運動將為英帝國破亡之掩蔽、一六〇〇年以來印度民族、被英帝國主義者侵略驅使奴隸、猶如牛馬已三百餘年、而印度民族奮起反抗、前後只八十年間、英帝國主義者亦恐怖於此、乃讓求對應策即強硬政策與懷柔政策同時並用、強硬政策為武力的彈壓、懷柔政策為微發雖間、然印度民族有長期苦悶之體驗、不能再受強硬政策之脅威與懷柔政策之誘惑、今次之運動中之印度民族為獨立而鬥之新意神及新戰略與新陣容到處可見第一印度民衆已於甘地、尼赫魯、阿扎特諸領袖指導之下、為獨立團結而戰、雖在暴之英帝國主義者、持武器殺戮空手空拳之印度民衆、又以懷柔政策、離間印度各民族之合作、今印度之實力、年學生並一致勞働大衆之革命的決心、如何亦不能為此暴力阻止、蓋如何策略、亦不能使之分裂、第二印度民衆或將取「與虎商量剝其皮」之政策、彼輩以自力獨立、要求完全之自由、高舉要求英軍撤退之強力喊叫、第三印度民衆早已不滿足「容許獨立」等之空頭支票、不甘為英國作戰犧牲、彼等要求祖國獨立反對參戰、反對英軍進駐印度、反對於印度建設第二戰線、第四印度民衆早已不再迷於英美侵略思想、今不但民族決心確立、且具有東亞自覺之意識、彼等受東亞各民族之同情、於東亞亞塔、當為保衛東亞建設東亞之一員、由此觀之、此次之運動、乃於其精神其戰略及陣容上、充滿民族獨立鬥爭之新意義、與從來之運動截然不同、橫暴致滑英帝國主義者、於日暮途窮之狀態下、誘盜羅斯福國美國、只管謀保守印度、然蔡羅斯福、只有得已向富瓦河以東退却之情勢外、並無他術之暇、美國所知時期頗遲、無何效助、然英國之為發以謀其獨立之空頭支票之策術、犧牲亦未知、蓋如斯、若保障印度之輸出已無足深落於奴隸地獄、於大英帝國之末路已擺乎運命之今日、印度民族於際若不斷行獨立、尚待將來何時何月、故我等對印度獨立運動、不惜全幅的支持云、

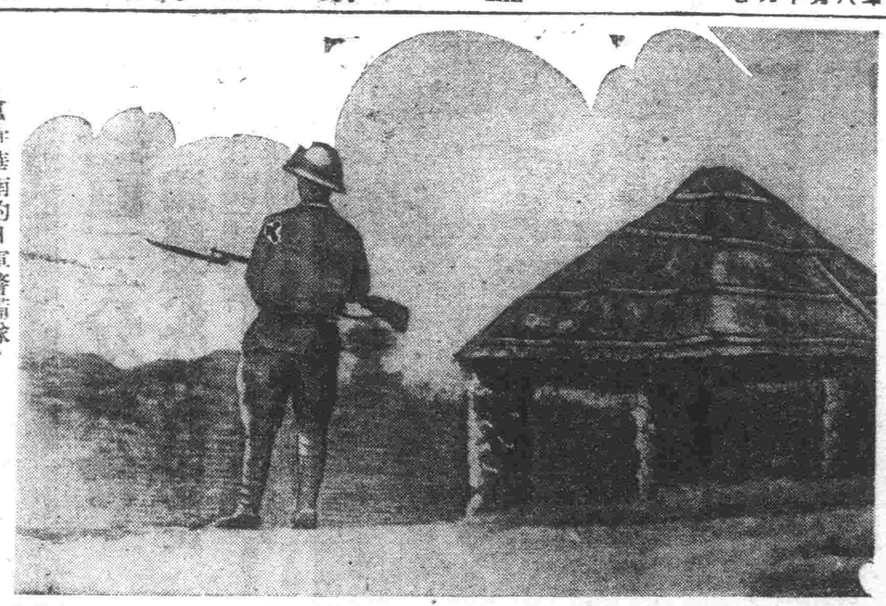

駐守華南的日軍警備隊

堪為東亞同慶
好富情報部長陪談

【南京十七日電】駐當南京大使館情報部長關戰於國民政府林宣傳部長所有後助印度獨立聲明後於十七日、談述如下、

茲逢獨立戰爭終後百周年之二十九日、國民政府對於同受英帝國主義所有苦惱之印度獨立運動、發有援助之聲明、洵為意義殷深之舉也、於今英勢力完全自中國驅除、印度亦展開驅逐英國之運動、全亞細亞民族、於茲呼應有絕大之響發、而雷霆治下之民衆、亦不外此例耳、即重慶側各報、一齊非難英國強壓印度對於給予印度之自由、大張旗陣、表明斷乎反英之態度、重慶遲遲至今所謂英國亞細亞政策之正體為何？即以印度為寶物教育而認識者、此乃為全亞細亞實可慶賀也、重慶政權此際、亦須深甚考慮今日之印度、即不是於明日之重慶也、

岩松中將凱旋

【柏司】為羅北戰線第一線部隊長活躍一年有二月樹立赫赫武勳之岩松義雄陸軍中將（名古屋市）、十八日朝已隨還故國、將於今夜八時半由下關驛出發、特定乘富士東上云、

粉碎商船團
德潛水艦功績

【柏林十七日電】德軍司令部十七日發表、

○東部戰線

○克斯河下流南部地區及高加索西北部之德軍繼行進擊中、

○頓河彎曲部東北地區蘇聯完全放退、此方面之殘敵掃蕩戰、目下進步中、

○維亞其瑪東部及尊焦夫之蘇聯軍繼續努力防戰、

○北非戰線

○德空軍於北非以空中襲擊英機十四架、擊毀三架、惟彼時攻防戰鬪、甚為激烈、故該三機已否沈沒、未能確認云、

○對英蘇戰線

○、海峽方面之我重砲陣、確擊特佛之敵基地、

○、德國對英機來襲西北部及西部之佔領地帶擊墜四機

德軍發表
對英蘇戰況

【柏林十七日電】德軍司令部十七日發表、

○東部戰線

○、頓河彎曲部東北地區蘇聯完全放退、此方面之殘敵掃蕩戰、目下進步中、

○、維亞其瑪東部及尊焦夫之蘇聯軍繼續努力防戰、

○北非戰線

○、德空軍於北非以空中襲擊英機十四架、

毀蘇機千三百
八月中旬空軍戰績

【柏林十七日電】據德國通信、由德軍司令部所得到之情報稱、德空軍以八月八日與十四日、一周間之空中戰、擊墜蘇聯機五百二十七機、此外對蘇聯飛場試行低空攻擊、擊破之蘇聯機千三百二十八機之多數云、

黑海沿岸赤軍根據地
被制壓感受重大脅威

【里斯本十七日電】德軍黑海一線方面、情況、近日似逐次劇烈、地之情報則來內拉利內包得伊納泉水地區之赤軍、陣地內又戰車隊自起伏、東南方攻進於是固洛茲內油田地帶之危機激迫增大、更獲其他情報稱、德先遣部隊、距固洛茲內地方、刻已極近之等等地方、庫班下流地域、已進至南岸之德軍、刻向諸渡洛、西斯克中猛進中且已占領赤軍儲蓄處、已撤至新觀涂中之蘇聯軍、刻向岳、森林地帶中之西斯克、近臨黑海之諸渡洛西斯克、阿那巴、察布雷等蘇聯殘存港灣、刻已感重上脅威矣

頓河灣曲部全地域被德完全掌握
在庫班河下流繼續猛進擊

【柏林十七日電】據德軍司令部之發表、頓河灣曲部全地域、已於十七日完全隨於德軍手中、他方庫班河下流及高加索山脈西北地區之德軍、依然如疾風續行猛進擊中云、

攻擊神速
德作戰大進展

【里斯本十七日電】綜合諸情報稱、以攻略斯達林格勒為目標、在頓河灣曲部作戰中之德軍自過去二十四小時以來全線開始總攻擊、蘇聯情報局亦於十七日公表戰況、「據夜偵開始德軍下努力必死防戰」該戰鬪德軍以戰車並急降下爆擊機為總動員、展開猛攻於十七日布拉達報承認「德軍進出神速」又一情報報告克拉加西地區之德軍、更攻入赤軍防衛線之旨、他方由克馬耶爾尼克夫斯基東北方來之德軍重壓、愈益增大、此方面赤軍不得已分別撤退新陣地、德軍包圍斯達林格勒之作戰於十七日大見進步、

德軍進距裏海僅餘百二十粁

【里斯本十七日電】據路透通信、由德軍司令部所得到之情報稱、德空軍以八月八日與十四日、一周間之空中戰、擊墜蘇聯機五百二十七機、更由高射砲部隊擊墜百七機、此外對蘇聯飛行場試行低空攻擊、擊破之蘇聯機三百二十八機之多數云、

老賈抵莫斯科
與斯達林有所會談

【里斯本十七日電】倫敦來信稱、關于賈齊爾斯達林與英首相賈齊爾間、於莫斯科實行會談、美大總統代理哈里曼加者有外務人民委員莫羅特夫幕僚西羅夫元帥、英側駐蘇英大使凱氏、英參謀總長皆爾克外英軍代表數名並外務次官加特甘當有會談之際的情勢、之同時、謀厚生部門之相互連繫、竟設長官、為我日本國目的之完成、為我日本國民申述祝詞、不勝欣快之至、大東亞共榮圈的建設、是果所望也、應由官吏市民勞働者、技術者、科學者、教授等之建設戰士、使此偉大戰果有生產的代價、以期永久不滅、彼等健全個人都發揮重要之活動能力、想、牧畜大的效果、應與民休養、並保證其生活、鍛練其健康、在每日工作之餘後、須與以恢復活動力的休息、所謂厚生者即活、旺盛其活動力、及增強人的資源也、而此運動與中國之新國民運動、雖有相同之趣旨、因此至希出席於本大會之諸君各位基擬所有之熱當經驗、樹立有効適切之方策、俾復興亞細亞之運發、海有徒良深也、

中華民國國民政府
行政院長 汪兆銘

泰國厚生大臣

茲當開催東亞厚生大會、深表祝意、確信本大會必招來大東亞各民族之福祉與興隆、謹祝本大會成功、泰國厚生大臣、

東條首相

東條首相對東亞厚生大會以內閣總理大臣並滿洲建國十周年慶祝會總裁之資格致祝電如下

御稜威之下、獲得赫誌之勝利、進行雄大作戰之步武以時恰慶祝光輝建國十周年之佳年、聚邦滿洲國政府主催開催東亞厚生大會以資增強時局下必要之人口資源、貫徹聖戰之目的、由於關係者各位之協力期望東亞大會告有終之美云、

小泉厚相

茲誌小泉厚相之祝電如左

慶祝大東亞戰爭下建國十周年所舉行之東亞厚生大會、洵不勝慶賀之至、應樂成十分之成果、資鑄東亞厚生運動之基礎、以期東亞共榮圈之建設云、

汪行政院長

茲逢舉行東亞厚生大會之際、乃有深甚之祝意、今後大東亞戰爭進展之際、人力及物力之需要、最有其重要性、所謂厚生運動之目的、即期何謂、謹祝各國、民之生活、

各方祝電祝詞一束

厚生大會

各外使致祝詞

康中國大使

芸芸衆生、日用飲食、既庶加教、首重正德、民生未厚、實德之賊、厚生之道、休養生息、大我東亞、人盡十德、百物充初、五穀繁植、何以培養、先覺之職、開會研討、嘉猷斯得、廟頂放蹤、標芙孔翠、敬致無詞、非同喬飾、

中華民國駐滿特命全權大使 康 鴻

德國

厚生大會開會式典之際、本人代表德國、得於此機會、表達敬意、

德國大使 陶德曼

〔德國大使陶德曼〕乃生平明瞭諸外國之效仿德國之動機矣、

本人在新京見政府當局、協和會、各會社、各經濟家等以不時不懈之精神、著於滿國家的厚生事業不勝欣快之至、如滿國之「厚生列車」乃最為令人讚歎之一例

意國

市之際、本代表意大利國對於諸東亞之進步、深表敬意、

意大利國駐滿特命全權大使 康 鴻

茲當東亞厚生大會開催於東天市之際、本人代表意大利國友邦之意大利國統帥指導之下、近年特別而日一新、對於關於厚生諸問題甚為關心、舉如「歌喜力行團」即為其一例、如讀下村

統帥、所成就之厚生事業、已進言國民建設、今後尚欲決心邁進言國民建設、本日的大會又邀請滿洲國、日本、中國諸大家以宏富之經驗與高深之見識、互相討論、此不懈收效於大東亞共榮圈內本人確信無所負疑於世界各國之厚生事業。

於本日之開會式、謹聊述以數言、並祝貴大會成功、實為至幸、（國即蘇公使）

茲當東亞厚生大會開催於東天市之際、本人代表德國、得於此機會、表達敬意、

德國大使 陶德曼

國

茲當東亞厚生大會之際、本人代表德國、得於此機會、表達敬意、

德國大使 陶德曼

各國代表表明祝

吉阪日本代表

於東亞厚生大會第一日總會、日本吉阪俊蔵代表致辭要旨如次、

滿洲國自建國以來基於道義向民族協和、王道樂土之建設邁進、從與日本、共事大東亞共榮之實、以全力努力、更對大東亞共榮圈內各國之經力結果、並為此實力各國之厚生事業。

於本日之開會式、謹聊述以數言、並祝貴大會成功、實為至幸。

泰國代表

茲當開催東亞厚生大會之際、必強化國民之體力、以期東亞之進展、當以興隆氣和感謝國民之一致、又期同補利害一致、全部國本大會會之共榮目的之實現、並相信對參加者國、常能招來多大利益云、

（圖泰國代表）

各國代表獻祝

後、必疲勞緊張之後、必強化國民之體力、以期東亞之進展、當以興隆氣和感謝國民之一致、又期同補利害一致、全部國本大會會之共榮目的之實現、並相信對參加者國、常能招來多大利益云、

遺失地照作廢

找人啓事

股東退股聲明

店員出號聲明

接兌聲明

遺失聲明

滙票遺失聲明

滙票作廢

尋人

遺失滙票聲明

謹告馬具需要者諸位

五十村貞俊辯護士法律事務所

光田電氣溶接鐵工場

聘請常年法律顧問廣告

介紹名醫朱維翰

歡迎主顧 大連 裕和旅館 懷特團体 東鄉町五十番地 電話三八九一

強化胃腸 適應症 胃腸諸症 未老先衰 產前產後 小兒虛弱 肺結核 藥價一天 僅敷分錢 若素

人體的各部器官要以胃腸為最主要 它可以左右人的健康和衰弱 要想永久健康 必須強化胃腸

久蒙 各界讚許的聖藥

若素、便是強化胃腸的妙劑、因為它有豐富的營養、又能使胃腸運動機能強化、消化力旺盛、此外更能加添血液、充實精力、

奉天市信濃町十七號 若素製藥株式會社

奇神丹

【本劑之組成】本劑為液體、清爽、健胃、潤腦、減躁、防暈、調氣、清涼之有効藥以貴重藥人參、新鮮蜜蜂他命B最合理配製之

【本劑之主効】
一、消化不良 一、滋養補血 一、開胃整腸
一、病後衰弱 一、心身過勞 一、虛腦貧血
一、頭痛暈眩 一、疲 一、眩 一、食 傷
一、嘔心嘔吐 一、暈醉宿酒 一、船車暈浪

總批發 大連市常盤町二八 新義洋行
奉天支店 新義洋行 奉天市信濃町五段 香港上海銀行

植物性美髮膏
年輕脫髮，年老禿頂 請用美髮膏
頭髮蓬亂，有失雅觀 請用美髮膏
日本・東京 資生堂
資生堂 植物性養髮頭油
PM.M4

推進共榮圈內興農政策
日滿農政研究總會
兩國要人共聚一堂協議

資獻於聖戰下推進共榮圈內興農政策之第四回日滿農政研究會議會，定於二十八、九兩日，於國都國務院舉開，同時日滿關係要人多數列席，其日程已決定如左，第一日（二十八日）午前九時半開會，國民儀禮之後有酒井會長致開會之辭，駐有關東軍參謀長、國務總理、農林大臣、興農部大臣以及武部長官等之祝辭，此外更有小平副會長講話，而後推戴後任副會長，進行會務及研究經過、日滿兩方再本諮技術委員之研究報告，關於研究討議並今後之研究方向，有所協議至此第一日乃告畢事，其第二日於午前九時半開會之後，就大東亞共榮圈日滿農業之重要性並今後官特別重視之事項，有所磋商，至對大東亞共榮圈內大和民族培養基地之滿洲開拓建設上，今後特別留意之重要事項，亦均有所商討，然後全日程乃告終云、

統制外煤對策
中央地方交換意見

政府鑒於國內煤礦業界內以下各關係官及地方側舉天，吉林、錦州、牡丹江、四平、三江、通化、間島之煤礦中小省商工科長出席之下、進行意見交換，以後更自年後一時起，復於原處對各地方各期煤礦用煤之需給狀況、繼送配給方針有所協議云、

統制外中小煤礦所占地位之重要性，為謀強化統制中小煤礦及整理企業統合之煤種別開發方針、對其價格調整、輸送、配給、及其他問題，目下正在其體考究中，但關同以上辦法之逐漸實施，經濟部遂徵求地方側之意見起見，乃於十七日午前九時，假經濟部會議室、由中央側出席會務及研究經過、日滿兩方再本諮技術委員之研究報告、關於研究討議並今後之研究方向、有所協議至此第一日乃告畢事、其第二日於午前九時半開會之後、就大東亞共榮圈日滿農業之重要性並今後官特別重視之事項、有所磋商、至對大東亞共榮圈內大和民族培養基地之滿洲開拓建設上、今後特別留意之重要事項、亦均有所商討、然後全日程乃告終

煤炭夏期增產
頗為好調裡推移中

向煤炭增產邁進中之夏期，全國炭礦率增進期間、指定七月、八月間為勞務能率安進期間、八月九月間為推進強期間、舉全國各炭礦之全能力、英全施策之下、發揮最大能率中、滿炭系炭礦之勞務概要之七月分集計、關於工人就業之率、與前年同期無大差、工人採用率一二、九六之增加工人解率率六一之減少各示好調而全滿各炭礦之七月勞務能率增進概況、繼俟滿鐵系炭礦之報告完畢集計、故更要遲旬日、大實獲想好成績、舉國煤炭夏期增產、頗為好調裡推移、

農產收穫預想
第一次調查已完了

興農部、與滿鐵協力、已七月下旬起、向全國派遣調查員、實施八月一日現在農莊陸收穫預想、第一次調查中、頃完了調查、十七日金調查員歸任、故近日開報告會、報告全國各地現況、來月中將完集計、

畜產主任會議

興農部畜產司、自十七日午前九時起、在興農部會議室、召開各省畜產主任者會議、出席者有總部畜產司長畜產司關係官並各省畜產主任者約三十名、首由中央側關於康德十年度預算並事業加以說明指示、然後開始懇談、迄二時而散會云、

中銀賬尾

十四日中銀賬尾如左（單位千圓（印減））

紙幣	一〇九、三三〇	七六	一〇
鑄幣	四、九六	七六	一〇
放款	六六、五九	七六	六六
存款	三五、六五三	三六	七六

股票行市

場一況　仍因無何等材料、堪而頗為清靜、只有最高鐘紡一五三圓、新鐘一〇二圓四、新船九三圓二之開盤、其後互相觀望、無何交易狀態、新東四圓三、鐘紡三圓一、新鐘二圓三、新船三圓四、亦不見如何差異、

李天滿取（前場）

開盤　收盤　大價　小價

滿取	四六	四六	四六
滿業	一三四	一三四	一三四
鐘紡	一五三	一五三	一五三
新鐘	一〇二	一〇二	一〇二
新船	一三三	一三三	一三三

國債行市

十八日

	每面包括利息	
第一次	四厘公債	九七、三五
第二次		九七、三五
第五次		九七、三五
第六次		九七、三五
第十九次		九七、三五
第十一次		九七、三五
第十二次		九七、三五
第十四次		九七、三五
第十五次		九七、三五
第十六次		九七、三五
第十七次		九七、三五
第十八次		九七、三五
第二十九次		九七、三五

（收盤時間一時〇三分）

家庭趣味

預防兒童腹瀉（下）

（二）傳染方面——傳染也可以分兩方面說、一是腸胃系裡的傳染。一是腸胃系外的傳染。前者如痢疾、傷寒、霍亂、腸結核等病。由食入各該病原菌所致。其主要病理、限於腸胃系內、主要的症狀、就是腹瀉。糞便裡有大量的病原菌和膿血球。至於那腸胃系外的傳染、最普通的。如耳鼻喉各種炎症或感冒。肺炎等。因為病毒和發熱的關係。減少了消化機能自然會有腹瀉。

（三）環境方面——天氣太熱或溫度太高。小孩容易腹瀉。這是因為胃酸減少的原故。嬰兒時期消化系較弱。在夏天更易得病。

（一）嬰兒時期。應用人乳。因為乳汁直接由乳頭輸入兒體。減少傳染病菌吸入的機會。此其利一。人乳因種種關係。易於消化。此其利二。人乳哺育之嬰兒營養良好。抵抗力強不易傳染疾病此其利三。有此三利。腹瀉的病原。已杜絕過半。

（二）人工哺乳時應注意之點。萬不得已需用牛乳飼養時首應選純潔之乳。以蒸發淡乳。如用鮮乳。必須煮沸消毒。且須加適量之水和糖。必要時尚須加入適量乳酸。使乳塊變成小、易於消化。惟配合此種食品。因年歲。體重。營養程度等而不同。故以請示專門醫師為妥。

（三）夏日應注意加增嬰兒飲水必須煮沸後涼涼均好。宜於哺乳間隔時行之穿衣多少。視氣候而定。炎熱時。嬰兒可赤身露體。只裹尿布。謹於全室反除涼之地。

（四）早期就醫行全身檢查。飼養適宜的嬰兒。如遇腹瀉。大半由于傳染病侵入消化系以外的器官。如感冒傷風。故須早日行全身檢查。覓其病患所在。迅予治療。腹瀉自能痊癒。反之若延誤不診。任其蔓延。營養失損。抵抗力減。病勢必日漸加重。且久瀉之後。全身水分缺乏。每生意性中毒現象發治極為困難云。

家庭常識　雷的危險預防法

（宮鳳翔）

凡事有一利必有一害。此定理也。電燈固極盡其光亮便利衛生之能事。然稍一不慎。亦足以危險人之生命。是以預防電之危險常識。實為都市中人人家庭不可不知者。今特述之如左。

1. 勿使電線受潮。凡房間者。大雨後、尤注意之。如已經受潮濕後。須速喚工匠將線換去。
2. 電線及關插口等稍有損壞時。宜從速修理切有損壞時。宜從速修理切勿拖延。致春走電之毀生。
3. 勿使有破裂之線。裝置電燈或電扇等。電線拖於地上時。切勿亂踐或將紙屑頭任意拋棄。致使電線踐破燒壞。
4. 如牆上之插口及夫之如已經受潮濕後。須速喚工匠將線換去。切不可以手觸弄如有損壞等事。應喚工匠修理。切勿自行動手。致受觸電之禍。
5. 或路上有殘斷之電線。切不可任意踐過。如見有人於途中觸電。切勿徒手引後。以免間接之觸電。

小兒百日咳漢醫的治療

第一期。宜止嗽小痰。量兒年齡大小。作湯授與。或以小青龍湯。加生石膏杏仁腸疾患。茲將容易做到的增加食慾方法。紹介於下

甲。皮膚要清潔——多洗澡。使毛孔清潔。則血液加速循環。以期胃腸益加動。

乙。身體要運動因為運動身體。亦可使血液循環加速。因而可使胃腸益加活動。

丙。食物要新鮮——因為吃了腐物或將要腐的東西。易使胃中發生障害。故不宜食。食物要以新鮮且含維他命B及維他命C者為適宜。如能食鹽以上方法。食慾定可自然的增進起來。（昆甫）

多洗多運　是增進人的健康

每至夏季。溫度增高。人們的食慾就不知不覺的減低下去。推其原因。蓋由於體內水份蒸發較多。胃腸的活動能力減少所致。此種現象不但能使身體發育遲緩。因而可使胃腸益加腐敗。因此要想法子增加食慾方法。紹介於下

一、衣服費。衣服。鞋。襪。衫。帽等類。

二、飲食費。米。麵。豆油鹽醬醋糖。青菜等類。

三、居住費。房租。房捐修補一切器用等類。

四、雜費。這裡包括燈水肥皂紙張。沐浴。理髮。傢俱。裝飾品等類。

五、教育費。子女學費。書籍。筆。墨。制服。雜誌報紙等類。

六、醫藥費。請大夫吃藥。藥香。拜佛等類。

七、交際費。娛樂。電弔。禮物。請客聚會。聽戲。看電影。旅行。助捐等類。

八、交通費。火車電車。人力車。汽車。脚踏車。郵政信件等。

九、儲蓄費。儲買產業。存款。保險。存貨。放賬等類。

十、其他雜項費用。

以上十項費用。不是每家必須都有的。前六項例如衣食。住。雜費。教育和醫藥多多少少。不論窮富。都要有的。交通費。儲蓄費。雖然也是要緊。但是在一般家庭中。能列為重要。自然應有錢的花錢的樣數越多。有的人專為裝飾。而不顧衛生。沒有錢的人。只能就生活上最需要的設法。

第二個問題是家庭用費分配注意的各點。對於新城立家庭應該注意以下各點。

一、要請清家庭的担負。大概估的各項費的多少對於生活用品。每樣都要有一個計劃。對於每項用費要有一個規定。衣服應該花多少錢。住房該多少錢。大概都要有一個計算。既有預算有後。就本著預算去過日子。

二、不要隨意增加。

三、要有儲蓄的習慣。

四、要有娛樂的時間。

五、要有交際的時間。

六、要有教育的時間。

七、要有衛生的時間。

八、要有旅行的時間。

九、要有捐助的時間。

十、要有交通的時間。

主婦們按收入支配　可享快樂生活

處理家務。是每個女都子應盡熟悉的事。尤其是對於家庭費用的分配。更是要注意的事情。因為它可以操縱歡樂家庭的權柄。便考慮得適當。則果實豐盛。反之。日歧月累的度下去。則必定會生氣消沉。不易抬頭了。

一個家庭自有一個家庭的因說一說家庭支配的問題。現在我可以熟知。但有許多。新婚的主婦還不大清楚。現在談談家庭支配不適當與身體健康有關的幾個問題。供給新主婦們藉作參考。

第一個問題是普通生活費用的分類。關於這一點凡是做主婦的一定都很清楚。我們大約可以分為十點。

（這日本婦女自天在工場活躍後仍自動勞用功她們抓住時間毫不懈怠的努力奮勉以表現代新女性之本能）

國都女學生觀覽
日本教育新片「母子草」

「母子草」是日本松竹影片公司的傑出作品。係日本一流導演巨匠田坂具隆的大作。內容敘述一個沒落的家庭。父親死後。子女三人。在艱苦的生活裡。由於一個偶然的機會。女兒靖子發現了自己的母親是個淫的婦人。於是她由驚訝而欲於鄙視的深刻。然而母親對她們的愛情愛子是超人的。所以她憑藉。感傷。由於老師的口裡她知道了母親的偉大的秘過。因而她一變悲哀感傷而為感激和對母親的更深的愛。這時。對母親的公司的傑出。自從發現母親而自暴自棄。自從發現母親而勇敢的到大陸去征。瞞子為救濟家庭的貧困。便考入師範的速成班。老當小學教師。弟弟在戰場上不幸受傷變目失明。她們母女間的愛情感加深化。最后靖子感感激涕淚母親的偉大。便決心步母親的前塵。而寄給一個有女孩子的男人做後房。以完成人類最高尚的任務。

酒鬼運月子。單真便編者

東亞競技大會
滿映拍特報・精悍雄健

建國十周年的本年度。尤其八月九月間的紀念行事特別多。大東亞陸軍省大會。東亞競技大會等。國總將有大東亞總會。滿映新聞班為把這許多紀念行事一一收入鏡頭。便不分晝夜的在忙着。剎下已把國技大會拍到特報。「精悍雄姿」一片。據該片企劃部言明。此片實與已往之新聞片不同。在企劃者方面擬把該片製成滿洲的美的祭典。故極力注重該片之美全片雖僅只三卷。然已把參加大會之各代表選手。及聚集觀衆。田徑賽等各種競技全收於鏡裏拉。為免遺漏起見。滿映各民映畫部特派新聞班攝影師。數人員出動參加拍照云。

小杉勇等的演技處處讓人佩服得五體投地。所以可以說是傑出的教育片。該片特於本月十七日在新京帝都劇場上演給滿系女生五百名觀賞云。

西瓜功效極廣

西瓜原產於熱帶亞洲。他的皮占全瓜的十分之三。水分占有百之二十九。在百分之八的糖分裡有三分之二的果糖。其他如蛋白質。灰分雖他命B。C也有很多。一個西瓜中。大約有六百乃至八百粒的種子。種子的裡面含有百分之二十油的脂肪質。假如衣類染有墨汁。可將其種子咬碎。塗在染處。然後再洗濯。就很容易被洗掉了。

西瓜的汁裡。含有能使皮膚滑敏的糖品成分。如果在吃西瓜的時候。將少許的肉。用絹布擠出他的汁來。盛在瓶子裡。可代替化妝水用。不但實用。而又經濟。為了防止汁液的腐壞。可以加入百分之三的硼酸。

利用西瓜可以作出美味的西瓜糖。其作法就是把擠出的汁盛在一個小鍋裡。將水分完全煮出。最後就成了半流動體。（但火不可過急）然後貯藏在小鍋裡。以便食用。最有殺菌的功能。

（二方均有捷效。第二期。宜廢杏石甘湯。小青龍湯合方但廢杏石甘湯。須比小青龍

寰球著名之强壯劑
柳北藥
NEOTONE

家鶏養成必讀
若生健呂
學鶏養蹟書
新法
大通市不忘街一四五
洋行生健

崔斑
伯龍氏立遲復斑藥
專治雀斑・搽而平
本品專為婦人而製
永年西藥房製

岩痛
伯龍氏心口痛藥
專治心口痛・胃痛・腹痛・頭痛・牙痛・月經痛・產後痛・關節痛・神經痛・風濕痛・坐骨神經痛・淋巴腺炎・睾丸炎・子宮內膜炎・白帶・月經不調・不孕・不育・性欲減退・遺精・早洩・陽痿・性欲亢進・性欲過旺・性欲變態・性欲喪失・性欲倒錯・性欲錯覺・性欲錯誤・性欲錯亂・性欲錯位・性欲錯置・性欲錯移・性欲錯轉・性欲錯綜・性欲錯雜・性欲錯亂・性欲錯位・性欲錯置・性欲錯移・性欲錯轉・性欲錯綜・性欲錯雜
永年西藥房製

叫嘯妙計
本廣告預防花柳病秘方之總藥
△藥價
△試用一瓶
△主治功能
△一切女子白帶・月經不調・不孕・不育・性欲減退・性欲亢進・性欲喪失・性欲倒錯・性欲錯覺・性欲錯誤・性欲錯亂・性欲錯位・性欲錯置・性欲錯移・性欲錯轉・性欲錯綜・性欲錯雜・性欲錯亂・性欲錯位・性欲錯置・性欲錯移・性欲錯轉・性欲錯綜・性欲錯雜
特許資任製藥本舗敬京
合資會社都藥房
全滿總配給所
寧天江ノ島町八
まむし蝮藥房
全滿各地均有代售

百發百中・永久根治・斷然好評
錦熱面省名地藥房均有出售
京城都藥房淋藥
男女患者請位請速調服
淋病・皮膚
△保能除根
△永不再發
淋病與婦人病（冷症赤白帶）
一瓶八圓即足
百發百中
△保能除根
△永不再發

明光院影電
勸業商場
電(四)二一八八
今天開演
双義評劇團
同時電影
洞房花燭夜

城影電院
有聲電影
五斗居
胡同
薛華出品第一古裝武俠新片
著名說部家喻戶曉
武松與潘金蓮
蘭顧君　金錢
李阿毛
唐小
下期

雲閣電影院
北市場
電(二)五三五九
十五日起至廿日止
小婦人
袁美雲
王梅
主献齋演
下期
魂

藝新影片公司哀情片
上集
梅花落

天光電影院
大西閘五斗居
電(二)三二三八七
十九日廿日廿一日
秦香蓮
有聲巨片
張翠紅主演
下期
廿一日廿二日
良心復活

平安電影院
小西閘電車車站
電(二)三七一九
十九日廿日
藝華公司哀情名片
小婦人
袁美雲主演
下期
廿一日廿二日
良心復活

御注意!!
十八兩日因市署在戲院開東亞厚生大會「臨時休館兩天」但廿、廿一日仍照常上映上海新片
小婦人無誤

國際劇場
CAPITOL THEATRE
南路街中內城
電(四)三三六三
注意：
今天八月十七日至二十一日止
因本院修理內部暫停
五日八月二十二日照常開演
八月廿二日大公演
上海天演連新片
良復心活
主演藝華
李影業公司
綺年社會
嚴哀情
化巨片

建國十年滿洲文藝書提要（四）

風雪集疑遲著益智書店發行

康德八年七月十五日出版

本集爲作者繼『花月集』出版後第三個短篇集，共收十篇，計『蒼昏後』，『雨夜記事』，『天涯路』，『鄉景』，『鄉仇』，『聖誕風雪』，『驟收之夜』，『回歸錢』，『門鈴』，『浪淘沙』，『塞上行』。

這第二個短篇集雖然仍舊保持著作者獨特的篇素作風，但似乎較『花月集』稍爲遜色。如『雨夜記事』，『浪淘沙』等都近于一種淺薄的瑣事描寫，而『鄉仇』，又頗有一種空想與模仿。

比較稱彩的，可以說是『塞上行』，這是一篇描寫蒙古草原上的故事，從這篇作品中，很容易使讀者似乎嗅到草原上的色香，而對故事有着實感。

塞外夢金音著 學藝刊行會發行

康德八年七月二十日出版

本集爲『學藝叢刊』第三輯，爲新詩集，內共別爲四輯，計詩廿九首。作者在滿洲可以說最努力于新詩的一個人，而且有着很久的歷史，對于詩的造詣也可以說相當成功。

在這集子中已經刪去了他初期那種晦澀難懂的詩作，所以這廿九首作品，都是很完整的佳作。

船廠冷歌著 學藝刊行會發行

康德八年八月三十日出版

本集內別爲四輯，共詩三十三首，爲『夜記事』，『蒼昏後』，『雨夜記事』，『鄉景』，『鄉仇』，『聖誕風雪』，『驟收之夜』，『回歸錢』，『門鈴』，『浪淘沙』，『塞上行』。

這第二個短篇集雖然仍舊保持著作者獨特的篇素作風，但似乎較『花月集』稍爲遜色。如『雨夜記事』，『浪淘沙』等都近于一種淺薄的瑣事描寫，而『鄉仇』，又頗有一種空想與模仿。

比較稱彩的，可以說是『塞上行』，這是一篇描寫蒙古草原上的故事，從這篇作品中，很容易使讀者似乎嗅到草原上的色香，而對故事有着實感。

塞外夢金音著 學藝刊行會發行

康德八年七月二十日出版

本集爲『學藝叢刊』第三輯，爲新詩集，內共別爲四輯，計詩廿九首。作者在滿洲可以說最努力于新詩的一個人，而且有着很久的歷史，對于詩的造詣也可以說相當成功。

在這集子中已經刪去了他初期那種晦澀難懂的詩作，所以這廿九首作品，都是很完整的佳作。

船廠冷歌著 學藝刊行會發行

沃土石軍著 滿日文化協會發行

康德八年十月二十五日出版

這是將近十萬的長篇，編入『東方國民文庫』第二十六編，故事是以東滿松花江流域的都市爲背景。

作者爲滿洲文壇後起之『新作家』，各雜誌與新聞紙均以『新人』稱之。本集爲作者的『處女書』，內容未詳。

歐陽家的人們爵青著 學藝刊行會發行

康德八年十二月二十日出版

共小說十三篇，計『哈薩頌』，『某夜』，『巷』，『斯賓的塑像』，『男女』，『青春冒險之二』，『青春冒險之三』，『蕩兒』，『潰走』，『歐陽家的人們』。

作者於『編後』自云『特別收入一些最初期的作品』。在寫作量數來說，爵青氏在滿洲的文壇上可以說是創作力最旺盛的一位作家，產量非常之多，尤其在幾年前一位作家，產量非常之多，尤其在幾年前在『自序』中已曾談表了許多作品，所以這集子中所收入的作品不過是作者短篇的一部分而已。

爵青氏對於創作的態度，一向是反對描寫着周邊的平庸故事，而是主張在作品中應該要有作者哲學哲學存在。又有人說作者是『鬼才』作家，所以這十二篇小說，多半是描寫一些超現實的奇蹟故事，也可以說是架空的藝術，便是作者自己所說的『人工文學』。

在描寫的技巧與語彙的運當，這是作者的著常處。本集爲『駱駝文學叢書』之一

燕克大著 學藝刊行會發行

康德九年一月三十日出版

作者與柯矩氏同時出現於文壇，皆被稱之爲『新作家』。本集共短篇小說八篇，計『明朗的大地』，『生之慾』，『夜雨芭蕉』，『沙漠消息』，『燕』，『紅百合』。

人和人們小松著 藝文書房發行

康德九年一月三十日出版

本集亦爲『駱駝文學叢書』之一，爲小松氏的第二個短篇小說集。作品的風格仍與第一個短篇集『蝙蝠』來比較，無論題材的選取與描寫，的確比以前擴大了領域。本集共小說十二篇，計『人絲』，『鈴蘭花』，『李博士』，『赤字會計』，『低巷』，『男與女』，『施忠』，『一羣』，『夜談』，『部落民』，『鸞港

樂觀力強進！我們的厚生運動

三分科會展開熱論

各代表提供意見氣象親和

東亞厚生大會第一日午後、一時三十分舉開三分科會、協議大東亞興厚生運動、職場與厚生運動、家庭與厚生運動之三議案、各國代之熱論、滿腹於各議場於大東亞廳下已現出厚生大會、午後五時過終了、

取例德國的深山景氏第一分科會

第一分科會、午後一時三十分在醫大講堂於直木席長之下出席代表百三十名開會、首由日本代表深山景氏（大阪市立醫專所長）發表以德國爲例之厚生運動、乃各國各民族之類和親的意見、繼有日本代表吉田昇氏（森林新聞株式會社）之「大東亞戰爭完全與厚生運動」、日本代表松村勝治實（協和會參事）之「大東亞建設與厚生運動」等、以大東亞中心、關於厚生運動之必要性、發表其意見、有次關於各國厚生運動、有中華代表王逸中氏（國民府內政部常務次長）之新國民運動與厚生運動」、華北代表王長青氏（森林新聞社）之「大東亞戰爭與厚生運動」、「協和會與國民厚生運動」之意見發表、更甲日本代表三隅達郎氏（大阪市厚生協會主事）發表「厚生運動上大東亞民族之交流」、其次滿洲代表紹井一氏（協和會奉天省本部參事）、爲聚急證案發表「關於大東亞共榮圈內之厚生運動的互相連繫」午後五時過終了、

技能競爭能牽精進第二分科會第一部會

滿洲能率協會常務理事江名名產氏、於第二分科會第二部會之席上、以「第一回滿洲國技能競爭與國民厚生運動」爲題、講技能競爭、乃職場厚生運動之動力、大體所述如左、

德國已自八、九年前實施職業競爭誘勸之能率化、我國亦自去年實施、其目的爲各自競爭每日之工作、研究作業、時間以謀其能率之增進、因此勞働者、並不人選、均一率爲滿洲國技能競爭與國民厚生運動」爲題、講技能競爭、乃職場厚生運動之動力、大體所述如左、

德國已自八、九年前實施職業競爭誘勸之能率化、我國亦自去年實施、其目的爲各自競爭每日之工作、研究作業、時間以謀其能率之增進、因此勞働者、並不人選、均一率爲小演士、乃說全員之能率、因此職員必須把握技能精神且於各工場以及職場設置種種練成機關、尤其滿系以所在點、使其第一目標與日系同格、而比日系水準稍低、作成標準使按此標準努力、而以厚生運動籍以技能競爭、藉爲効果的、繼於去年始實施技能競爭然効果頗爲顯著、故各職場之來年技能競爭、將能全國一體、故屆開厚生運動時宜各自奮勉云、

職場保健極關重要第二分科會第二部會

第三分科會第二部會、午後一時五十分、在當士町青年學校舉開、座長、阿部俊男、開座長、羽生秀吉講秋講兩氏就任、

二部會題案提出之「職場之保險將十六講案、合併議」

一、職場之體育

一、職場之保險（休養、保養、環境、衛生）

一、職場之醫療施設

一、職場青少年之保險（寄宿舍、獨身寮之保險管理及青少年之結婚對策）

四案、

開始協議、由大日本產業報告會參事小野京爾氏說明產業人所有各部門之各人最適切獨自產業體操以謀體育增進之要望、其次

由撫順炭礦人事課保健係醫學博士孫子篤氏、西安炭礦病院長醫學博士高野實之助氏、關於煤坑、鑛山之保健事業動向、滿鐵調於滿洲居住以日本人的永性、作以謀我國之產業發展、不但對職場人、且須對其家族、尤其育兒之保健、設以並要而滿國家之發展、期待體育部之迅速事業的發達、其次由兵庫縣衛生課長赤松秋太郎、衛生技術職員研究官醫學博士白井伊三郎兩氏、開陳意見、謝時局下各產業部門當極業忙、致加工建日等產業人健業之諸點觀之、頗有不良結果、故至少就業時間須實施十時間以內、且對給藥方法再檢討藥養、傳各人之實質向上、並施行寄宿舍獨身舍之完備及規律的生活之訓練、滿鐵奉天保養長院醫學博士鹽山康秀氏亦有隨同滿洲建國後飛躍的產業之特異的侵淫呈顯增之狀態今開於予防對策、依余所見當日下向東亞共榮圈建設邁進之告日、滿兩國人宜共同努力於結核之亡滅、之見意最後關於職場青少年之保險由滿洲生命保險株式會社庶務課長相原勝平氏、說明種種希望等、

家庭生活須適大陸性第三分科會第二部會

今開始顧生活況、即由新京特別市大同區副區長新井練三、協和青少年團中樣監部文化部長姜學潛國防婦人會常務理事亦木常敏子、奉天友之會上村尚左諸氏交相起立、以各個立場、關於家庭生活之再建設發表意見、就中姜學潛氏、關於滿系家庭之新体制發揮熱禪、希望採取親邦日本之家族制度、高賊如左事項、與以多大感銘、

一、家庭觀念之確正

一、理解的家庭之組織

一、結婚問題

一、父母包辦式惡習之打破

一、禁止、

一、使無離婚可能、

一、家庭教育問題

一、兒童之肉体的鍛練

一、迷信之打破、健全娛樂創設

一、冠婚葬祭之改善、

一、家庭開放及家庭指導

一、家庭新生活運動之強力的展開

一、女子家庭指導員之訓練養成所及巡迴指導

一、東亞各民族編女子之交換視察、

至此三時二十分休憩、同三十再開、關於家庭之健全娛樂「隣組與厚生」之意見、然因時間情形、殘餘之事項乃包含於前記家族之新體制、家庭之健全娛樂「鄰組與厚生」之三項、改爲二十日一併爲報告事、午後五時家族會議終了、

大會會場花絮

興亞女性令人欽佩

分科會議熱情昂揚

三分科會出席女性

茲於開會之際、即充滿緊張之空氣、實大有可觀也、其中尤爲女性、確有兩三點欽佩耳、谷民生部大臣之聲音、宏亮遼遠、指導才幾倉具之會長也、繼於鐵道之事故、日本代表之天生未能出場實爲可惜之事也再者滿醫三浦逞一教授所講演之「滿洲國之衣食住」雖謹聽其所陳述之內容但其發音低弱厚因此會場之空氣稍呈混亂、

至於分科會、乃自午後一時半、分別舉行、總之講演者甚多、於是聽者亦有相當之疲乏、皆使用日滿兩語、使適應大陸生活更關於滿人家庭尤其乳幼兒及兒童衛之高死亡率等、早相當之論議尚寒天友會代表多尾靜子女士渡滿由利子女士兩者之家庭衛生母性保建育兒等問題乃力雪家庭厚生之立場頗傾注目、

八十名大部分爲中國內服係之所佔現在按滿洲國之第二部會、在新高町第一中學校講堂、接予定時間午后一時半舉開、開會之始由守中座長（醫大學長）指示協議事項後、開始議事、問題只有大陸生活、尤其滿洲國內之生活樣式問題、出席者以關於大陸生活樣式之研究協議爲主題之第三分科會之第二部會、

貫徹建國精神

本社巡廻電影班將出動赴各地方

主旨

本社爲使適齡期青年徹底建國精神實施本巡廻映畫

日程表

田師付街	八月	二十日
大石橋街	二十二日	
撫順市	二十七日	
本溪湖市		二十九日
蓋陽縣	三十一日	
蓋平縣	九月一日	
遼陽市	三日	
海城	五日	
撫順縣	七日	
奉天市	九日	

家庭生活新體制第三分科會第一部會

第三分科會中一部會、在京國民學校講堂、定刻午後一時半開會、一同敬禮、王座長致詞後開始協議、舉出大東亞建設之必須要件、長期休御聚餐、無此若確立亦可謂國家之最小單位、今關於家庭生活之可否如何、協議家庭生活之新体制、太陽於家庭生活之改善、

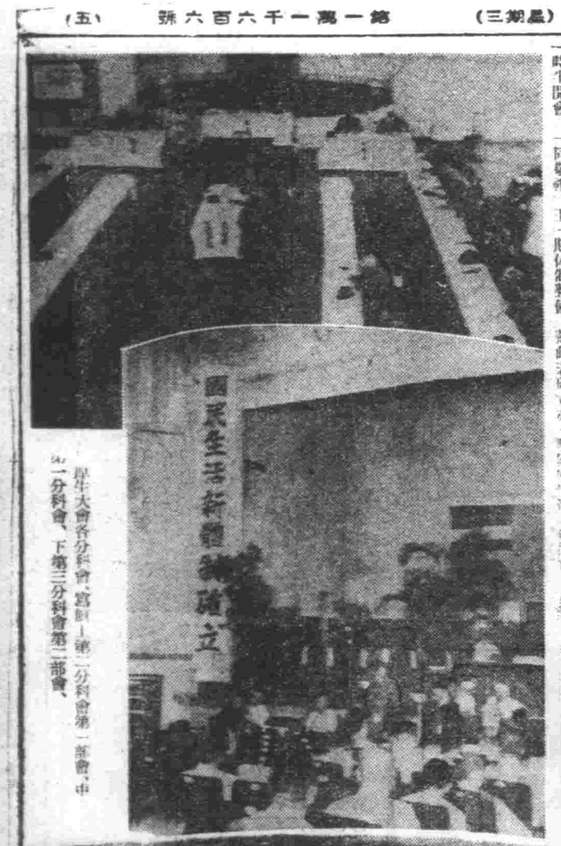

厚生大會各分科會、當日、第一分科會、下第三分科會第二部會、中

可慶祝之九月

自十一日至十九日

皆須懸旗以示慶祝

本年九月可謂慶祝月、故此協和會首幣本部對於國旗揚揚日、已制定自建國忠靈廟鎮魂祭之當日（九月十一日）起至祝國十周年國民慶祝日之十九日止共九日間是凡官廳會社商民團體須一致懸掛日滿國旗、以示國都官民一體慶祝之忱、費費鼎揚建國十周同興亞聖業邁進之勇氣云、

奉祝獻燈日期規定

又於九月十一日起舉行建國忠靈廟鎮魂祭之際、國旗並於十四日舉行新京神社寄祭、及忠靈塔秋季例祭、於此大祭日並建國十周年慶祝之良夕、關於奉祝獻燈者、其日別已規定、即十一、十二、十四、十五、十八、十九等六日云、

基督教講演

【下關】預定約一週間、在滿洲各地舉行基督教講演之賀川豐彥氏、於十八日晨、已來滿矣、

博覽會三館起火後集以全力準備復活

大東亞建設博覽會之各館、特業全力、夜以繼晝、再度着手興工、準備其舘之復活云、

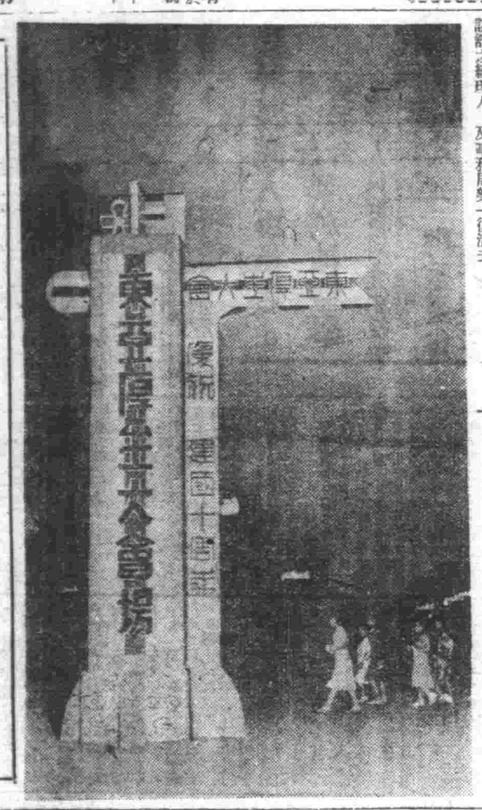

寫眞　厚生大會夜景　初秋的夜風、襲管季節的新涼、一掃炎暑時的鬱熱、牽吉熱中解放出來的人們、該是多麼感到精神暢旺、這秋涼也好像要使人們重新振作起精神、改變過去生活的頹廢、東亞厚生大會的夜景、也在這清涼的秋夜中更顯出它的莊嚴偉觀、從愛生活中盡數出吧、我們都要走向厚生的健全大路！

聚建國功勞者於一堂

本年肇會將盛大舉行

今契機十年前之昭和六年九月十八日奉天郊外柳條溝之滿鐵爆破事件大東亞建設博覽會開始之滿洲事變、當時關東軍首腦之現三宅協和會中央本部長、竹下治安部最高顧問、板垣朝鮮軍司令官、石原莞爾中將、片倉大佐等並司令部關託與軍一身同體、擁護身治、安工作、經濟建設、建設滿洲國及松木總務廳次長、結城農產公社理事長、松島興農合作社理事赤瀨川東成本年度肇會之常會具體案、本年度因是十周年比例年擴大全滿各地參加會員、建國苦心機與回顧建設東亞榮周之機石之滿洲國之發展之跡、於九月十八日當日之盛會殊堪期待云、

國自右起三宅本部長、板垣中將、石原中將松木氏、結城氏、片倉氏、松島氏、飯澤氏、田村氏、赤瀨川氏

華北治安總署

齊督辦來滿

華北政務委員會治安總署督辦華北綏靖軍總司令齊燮元上將、及華北團長司令郝子重中將、一行計十八名、爲視察建軍十載建設滿洲國軍之測度、教育、整理並加強滿華親善起見、定於月之二十日由北京出發、二十一日午前十一時五十分抵京、預定宣十六日間、除視察國都、奉天、哈爾濱、齊齊哈爾、吉林等地國軍之情況外、並赴鞍山視察滿洲工業之發展狀態云、

學行東亞厚生運動會

東亞厚生大會之第二日、繼接第一日仍感大舉行、而今日自午前九時、在醫大及其他四會場、舉行分科會、對於第一日說明、各議案互行檢討、抵至正午告終、再者午后自一時起舉行厚生大會運動會國際運動場乃有奉天省下協和男女青少年團員一萬名表演建國技、舞蹈「滿洲厚生運動歌」謂該体操隣組則分別招開隨時隣組總會、研究衣食住家庭新體制並育兒及北滿厚生關係事項、全國各國民學校在週間內更舉開厚生國畫展、全國滿佈厚生氣氛、

全國一致健全躍進

廢除陋習邁入新生

慶祝建國十周年光輝盛典之東亞厚生大會、於今日（十八日）起由民生部、奉天市、協和會主辦下、已在奉天醫科大學舉開、展開總幕、我國厚生局、爲期我國厚生運動之躍進、特與東亞厚生大會相呼應、由全國協和會市縣旗本部、市公署、街公所、滿鐵機關等共同主辦、自十七日起、至一週間、全國一齊展開國民厚生週間、在週間內徹底發揮健全生活、勵行早起、神前佛前禮拜、建國神廟宮城帝宮遙拜、實施家庭神體制、排除不道德不衛生不經濟的生活、以國民之生活向上、身心之涵養、體力之鍛鍊、昨十七日、爲國民厚生週間第一日、「精神作興日」各職場清晨、齊向建國神廟宮城、帝宮遙拜、神社忠靈塔參拜、家庭隣組分別鄰組戶長率領向神前、佛前禮拜、建國神廟、宮城、帝宮遙拜、今開始顧生活況、即由新京特別市大同區副區長新井練三、協和青少年團中樣監部文化部長姜學潛國防婦人會常務理事亦木常敏子、奉天友之會上村尚左諸氏交相起立、以各個立場、關於家庭生活之再建設發表意見、就中姜學潛氏、關於滿系家

秋風送爽　國旗飄揚

百貨店中陳列展覽花車遊行更添異彩

大東亞各代表誓言報國誠意

建國十周年奉祝祭九月十日

▽建國十周年慶祝週間九月十三日～十九日

▽新京神社春祭九月十四日

▽新京神社秋季大祭九月十五日

▽建國十周年式典九月十五日

▽同祝賀會九月十六日

▽同市民慶祝式典九月十七日

▽同市民祝賀會九月十八日

▽新京忠靈塔秋季例祭九月十八日

▽建國忠靈廟秋季例祭九月十九日

▽建國十周年國民慶祝日九月十九日

▽空之起當日九月二十日

東亞操觚代表

視察北滿終了歸國

新京出席大東亞操觚者大會後視察北滿開拓地之中國側趙慕儒團長以下、中華代表十八日午前歸京、乘午後六時四十五分爲列車赴北京矣、

日朝野名士協力援助

大東亞留日學生會進行順利

【東京】發爲東亞全留日學生唯一之教化團体、即日誕生之大東亞留日學生會、其後、節節進行開始事業之準備、而以留日學生爲將來民族協和之中心、所謂共鳴於設立該會意義之名士、芸曜以支援協力之旨意呈報於該會、於十八日前已有日本車帶社長石橋正二郎、煤炭統制會會長松本健次郎、服部兵次郎少將、鹿山愛一郎、貝島煤礦社長貝島榮一氏等及呈報者、五十名之鉅數、又大阪之該會、關西支部、聘請前大阪師團長吉住良輔中將爲支部長、因此該會呼稱此等有志者爲「志士」其家族爲「志士之家」、使五名或十名之留學生、出入於各自之家庭、兼爲家族之一人使休得日本之純風美俗、此外叢聚日本式之家庭爲設置種種練成機關、尤其滿系以所在點、使其第一目標與日系同格、而比日系水準稍低、作成標準使按此標準努力、而以厚生運動籍以技能競爭、藉爲効果的、繼於去年始實施技能競爭然効果頗爲顯著、故各職場之來年技能競爭、將能全國一體、故屆開厚生運動時宜各自奮勉云、

嚴禁流言蜚語

巴斯車掌被警檢舉

警察局特務科檢舉蕃陽市大東街四段一段一四四、滿鐵派斯車掌周景烈（一八）以其大造流言蜚語、而與以嚴重處罰、查此者於七月二十四日夜、於城內大南街乘公同院內乘涼時、高言自八月起始高粱米等之配給即將停止之流言、遂起附近滿系市民大恐慌、現警察當局對今後此等流言將取嚴重處罰方針、此旨已有明言、望市民自重云、

破獲窃案一起

【新台子】新台子屯河南住戶楊藍田、家道小康、於七月二十六日、潛入賊人、窃去現棉衣服五件、約值國幣八百餘元、於翌晨後、當報新城子警察分所、由分所長郭殿璞、携同警士張全、馳赴現場檢驗、而所遺一切均無破綻、惟將該衣箱後面用刀割破、該警官考查情形、認其健飯夫部落增很有可疑之處、當將祁某帶所審訊、而祁某供稱窃盜直認不諱、將該物質當、於數調後、將該物質送交警察署由司法系孟主任、押令將能物由失主領回、又將該犯送驛城建國大學辦、如該警官於最短時間、入雖並獲、破案可謂神速云、

日朝野名士協力援助

大東亞留日學生會進行順利

【東京】發爲東亞全留日學生唯一之教化團体、即日誕生之大東亞留日學生會、其後、節節進行開始事業之準備、而以留日學生爲將來民族協和之中心、所謂共鳴於設立該會意義之名士、芸曜以支援協力之旨意呈報於該會、於十八日前已有日本車帶社長石橋正二郎、煤炭統制會會長松本健次郎、服部兵次郎少將、鹿山愛一郎、貝島煤礦社長貝島榮一氏等及呈報者、五十名之鉅數、又大阪之該會、關西支部、聘請前大阪師團長吉住良輔中將爲支部長、因此該會呼稱此等有志者爲「志士」其家族爲「志士之家」、使

クロバー　苦樂巴市紙

完成眞實健康美之健康色　クロバー　苦樂巴　高級口紙

三友車輛工業所　奉市首創第一家　新式的客貨車　使用便利　奉天市御日町

パピリオ　拍必麗　三種有花柄、A、B、C、勞日部十二色、紅色、日本人色　東京銀座木挽町、創業化粧品　本社

同芳照像館　牢天市大東門外　新京市東三馬路　吉林市河南街　錦州市阜康街　洪南　有四十餘年之歷史　有時代感覺之出品　有驚人新穎之新意　有超過優秀之技術

新式揚板　骨折脱臼　傷筋充血　消炎治血　止疼散腫　跌打損傷　經驗豐富　手術特別　堅固耐久　現場救急　隨時出診　奉天市電車廠第一衛場西　醫學博士　張頭卿藥房

識字讀書週間定期舉行

謀啓發民衆知識促進文化向上

【新京】民生部當局與圖書館協會、爲謀啓發民衆知識及促進文化之向上乃自康德五年起逐年實施識字讀書週間定期舉行、本年度之識字讀書週間、經由民生部、教化科學務科滿鮮、滿百文化協會帝國教育會、協和會等關係者協議之結果、之決定於十月七日起至十三日止、五周間以調查文盲爲主、以次實施巡迴放映、傳單、放送等之宣傳並未付就學兒童亦實施調查、同時募集京滿作文聯開講演會、展覽會、各種分會、此外更在周間內、使全國各書店一齊實施圖書就價日、廉價出售圖書、藉以喚起民衆之向學觀念云、

慶祝建國十週年

作文使節交驩大會盛大舉行

【新京】慶祝滿洲建國十周年暨親睦作文使節、一行抵京第三日之、十七日、午後二時、在厚生會館、特由協和青少年團百都統監部主辦舉開、【作文使節交驩大會】出席者除作文使節全員外、並有室町、三笠、白勢、大和（通）、大連路及八島等國民釋校各參加二百名、於準時開會、首由統監部主辦側致開會辭、然後舉行國民儀禮、致辭（總官局關係者）致歡迎辭（室町少年團員（男））與大連路少年團員（女）、繼由白鳥國民校代表贈呈紀念品、致答辭（奉天）建國十周年、大連路少年團員（男）、放映電影、迄午後四時閉會、又晚等定於十八日午前八時零五分、乘車離京云、（爲慶爲作文使節交驩大會場盛況）

世界紅萬字會滿洲總會

爲慶祝建國祈國運隆昌

祈禱大會定期舉辦

【新京】世界紅卍字會滿洲總會、爲慶祝建國十週年並祈禱國運隆昌、皇軍聖戰必勝、特擬定本月廿二日起、至三日間、假協和會館與該會講堂、舉開慶祝建國十週年祈禱大會、因時全國各地各道院成派代表來京參加、除慶祝式典以外並邀請關係方面特別講演外、於第二日各地分會長在卍字會佛堂五一晝夜、誦經祈禱、

「病院不良傳染病猖獗」

滿赤派遣護士意見談

【承德】六月以來承德街內蔓延之腸疾至七月末日已有六十名以上之死亡者、街民有所恐怖、對金系醫藥家庭痛赤派遣（錦州病院所屬）之上將女士等二名之看護婦不眠不休、之努力、非常感謝、茲將此奉仕之看護婦、關于承德之衛生施設之意見、談話誌之如下、

最感痛苦者、無論何處病院、無隔離病棟、該街民並不足不認識病傳染病雜居地域之街內、未有衛生施設、最惡者病院所給之入院患者之飲食如何、其實持寒者應熟知病人之飲食、所以病人之飲食應選定、主任醫師在醫院調印云、

石炭按人口配給

【議綠】鄭公署實業科爲檢料配給圓滑而且公允計乃於本月起、按照人口配給每三日以內、每戶三百斤、六日以外四百斤、十日以外五百斤、似此辦法、頗昭公允云、

購裕民獎券

得仲二彩

【新台子】總興隆拔瑞店、執事人李道生、在本街華興東代理店、購得八月份裕民彩票一張、於出彩揭曉後、竟得仲二彩、號碼二六一七〇、獎額三千元、一時哄動全街、購彩票者莫常踴躍、如李某者乃係一介商人、驟獲巨獎、可謂時運亨通、財星耀矣、

金剛經講演會

【議綠】奉國寺住持曾佛放會長普純、爲度祝世界和平、國運隆昌、並測人心向善、諸聖眞作、更爲孝拔陳朗銀截、故將來修習經了後、必收得預期以上之成績、其成果超越期待云、

市民敬謹奉迎

英靈敬悼日

【大連】七十五萬大連市民、因迎鎭護北邊殉忠之英靈、以滿敬弔之誠計、於本月十五日英靈敬悼日上午八時二十五分、英靈〇〇柱由戰友捧護下、安抵大連驛、當塊日本在鄉軍人會、國防婦人會、以及各學校學生、一般市民敬迎站塞迎、後安置西本願寺、於十五、六兩日、聘僧誦經、激夜達旦、暴十七日向赴故國云、

更發之期

是以與街公所通牒之下、即飭令各警察派出所、協同各區事務所之人員、一致活動、於上月之間、實行戶口調查、已經終了、因此並於本月上旬、即對本街各區住民之戶口簿重更換、現開本街各區牌、已對先後領得新戶口簿云、

謀司法警官能率向上

開實務修習會

【新京】新京地方檢察廳當局、爲期管下各司法警官、對各補犯班搜查實務能率精進向上、以擴促其實習增進向上、並因緣從前所招開之司法警官實習日時尚短、而難收得實務上的功效、乃由本月十五日始至二十九日止、亘十五日間、之長時間、招集管下所屬之一特別市、十一縣、一旅之司法實務担當之司法主任級以上者、數十名舉開司法警察官司法實務修習會、指導担當者已決定爲同廳池田檢察官、劉之楊文學檢察官、及經濟科主務者、同修習之科目除法令之研究及搜查之實務外、則爲司法用錄書類之作成、以期司法搜查之明確、

爲追悼日滿軍警殉國英靈

中元節日舉辦孟蘭盆會

新京五台山向善普化佛教會舉辦

【新京】新京五台山向善普化佛教會、爲鑒戰建國周年、並追悼日滿軍警殉國英靈、特擬定於中元節日舉行建國十周年暨祈禱、並邀請名人講演設壇誦經祈禱和平、追荐英靈舉辦盂蘭盆會及慰靈祭、以期渡英靈云、

大東亞建設寫眞展覽會

【南京】茲以介紹汪主席訪滿及張滿洲國國務總理答禮狀況、與向達成亞細亞復興之共同理想、而滿進之滿洲國建國情況、爲中心之中央電訊社主辦之大東亞建設寫眞展覽會、自一日至五日、及中日文化協會自六日至十二日均在天子廟小學舉行、至於出品乃有六百餘份、內容特別豐富之感覺、於南京終了後、尚預定於上海蘇州及其他華中各地十二處舉行、東亞軸心之堅固的結成、愈有其必要性之感、傳中國民族增進對滿之認識、實事實時宜、因此博得各方面之特別好評云、（寫眞參觀會場之林宣傳部長）

青訓中堅入所式

【織物】縣青年訓練所、於昨日上午十時、舉行中堅要員訓練入所式、統監張國發及各友團係者均參加出席、訓詞、來賓祝詞、儀式頗爲隆重云、

實施教師異動

【織物】茲當下學期開始之際、市立各小學校師、施行轉動、謹將異動、狀況列左、

南關國民學校教師潘淑芳、轉任西關國民學校勤務、東關國民學校教師李蘭斌、轉任西關國民學校勤務、龍山學校教師吳春、轉任西關學校勤務、西關學校教師王奇、轉任銀岡女子優級學校、銀岡優級學校教師馬秀蘭、轉任龍山學校勤務、

使用海水弁漁撈

刻已實行解禁

希望市民仍須注意

【大連】全市民等、因虎疫流行、成報恐慌狀態、各者戰戰兢兢、防疫當局於月之五日、爲防患於未然計、特發告示、禁止漁撈、使用海水、嚴事取締、近來症略見消滅、海水已行淨化、因決定解禁、自十五日實施、州鑑衛生課、因鑑於此、略發表談話、照誌如左、

「連下秋雨、時降、凡百病菌、行漸消滅、因對於禁止漁撈、并用海水事、已無繼續必要、自十五日實施解禁、然當注意計、繼解禁仍宜勿忽預防、以免後患、二般市民各須愼重云云、

無線電

午前

八月十九日（月曜）

（座高宮盛逸）

（新京）報時、新聞、（大連）體操、唱片管絃樂與室內樂、（奉哈）海軍、（新京）兒童新聞、（奉天）兒童時間、講話偉人傳「東條英機傳」、（大連）中等日本語講座高宮盛逸、（新京）報時、新聞、一五（奉天）建國十周年慶祝東亞原生大會演劇之夕話劇「萌芽」由奉天協和劇團放送員愚賣樹、八、一五（奉天）生活須知、（奉天）、九、〇〇（大連）歌曲一古君知否南國二、〇〇（奉哈）君來之歌五、谷間之燈六、我如何不想他七、鶯頭歌、歌者王素敏紅鄉伴奏大連放送管絃樂團指揮山下久七貢（一六）（新奉）評詞五女（一六）宋嗣斌、（新京）報時新聞、（北京）

後午

（座高宮盛逸）

（新京）報時、新聞、（奉哈）經濟通訊、（奉天）建國十周年慶祝東亞原生大會實況塞天國際運動場中繼放送員吳德勛、（新京）學校放送、（奉哈）兒童會的前國人、（奉天）兒童時間、講話偉人傳「東條英機傳」、（新京）兒童新聞、（奉哈）經濟通訊、（奉天）兒童時間、講話偉人傳「東條英機傳」、（新京）兒童新聞、中等日本語講座高宮盛逸、（新京）報時、新聞、一五（奉天）建國十周年慶祝東亞原生大會演劇之夕話劇「萌芽」由奉天協和劇團放送員愚賣樹、八、一五（奉天）生活須知、（奉天）、九、〇〇（大連）歌曲一古君知否南國二、〇〇（奉哈）君來之歌五、谷間之燈六、我如何不想他七、鶯頭歌、歌者王素敏紅鄉伴奏大連放送管絃樂團指揮山下久七貢（一六）（新奉）評詞五女（一六）宋嗣斌、（新京）報時新聞、（北京）

北滿江運動局昨召

埠頭長綜合會議

三大流域參加者五十餘名

【哈爾濱】北滿江運局爲補野鼓、二八、神水相逢、居然各表情態、繼則並座一席情話綿綿恨相見遍晚、抵哈降車後、即一同投宿於道外景福街天泰棧內、詢料李妻氏因夜中被殺、知是即沈沉睡熟、而李某乃獨鬧青年婦女老手、對於李妻氏被立刻蓄意不良、所以乘李妻氏疲乏新睡之際、即將足帶綜起麻、將李妻氏所有衣物皮襪錢包等一併奪去、未待天亮即逃之夭夭、待李妻氏午前八時許起床時、只見孤枕獨眠、不見情人踪跡、驚疑之下、立即起床、檢點個人所有物品、結果始發見皮鞋衣物襪中錢包等、不翼而飛、情知被李某盜去、所以無言、即向道外南大街第五百壹號十一、輕騎巡警、報告被盜情況、乃不免落慌難當、當社純化街派出所報告、請求搜查那少年李某云、

十年運、委態秀麗、乃一試十年運、委態秀麗、乃一試十年運、委態秀麗、乃一試